



COMMISSIE VAN DE EUROPESE GEMEENSCHAPPEN

Brussel, 06.11.1998
COM(1998) 635 def.

VERSLAG VAN DE COMMISSIE AAN DE RAAD

**BLOEMEN - Methode voor de berekening van de communautaire
producenten- en invoerprijzen**

VERSLAG VAN DE COMMISSIE AAN DE RAAD

BLOEMEN - Methodé voor de berekening van de communautaire producenten - en invoerprijzen

1. INLEIDING

In Verordening (EEG) nr. 4088/87 van de Raad van 21 december 1987¹ tot vaststelling van de voorwaarden voor de toepassing van preferentiële douanerechten bij invoer van bepaalde producten van de bloementeelt van oorsprong uit Cyprus, Israël, Jordanië, Marokko alsmede de Westelijke Jordaanoever en de Gazastrook, laatstelijk gewijzigd bij Verordening (EG) nr. 1300/97 van 30 juni 1997², is bepaald dat de tariefverlaging wordt toegekend voor een contingent en op voorwaarde dat voor bepaalde snijbloemen (rozen en anjers) de invoerprijs niet lager is dan een bepaald percentage (85%) van de communautaire productieprijs voor die producten.

Het belangrijkste element van de wijziging van juni 1997 (Verordening (EG) nr. 1300/97), is de berekening van de producentenprijzen aan de hand van gewogen gemiddelden in plaats van de tot dan toe gehanteerde rekenkundige gemiddelden. Dit om de realiteit dichter te benaderen. Volgens artikel 2 van die verordening moet de Commissie twaalf maanden na de datum van inwerkingtreding van deze verordening, aan de Raad een evaluatieverslag voorleggen over de werking van dit nieuwe systeem tot vaststelling van de communautaire producentenprijzen, eventueel vergezeld van voorstellen tot aanpassing van het systeem.

Verordening (EEG) nr. 700/88 van de Commissie van 17 maart 1988³ is aan deze wijzigingen in de berekeningsmethode aangepast bij Verordening (EG) nr. 2062/97 van 21 oktober 1997⁴, hetgeen betekent dat de lidstaten hun nieuwe prijsnoteringen hebben meegedeeld met ingang van de periode die op 3 november 1997 begint.

2. KORTE BESCHRIJVING VAN DE METHODE

Vanaf het begin van de invoering van de nieuwe methode hebben de betrokken lidstaten de overeenkomstig bovengenoemde verordeningen vereiste gegevens voor elk van de vier betrokken groepen bloemen (eenbloemige anjers (standaard) veelbloemige anjers (tros), grootbloemige rozen en kleinbloemige rozen)

¹ PB nr. L 382 van 31.12.1987, blz. 22.

² PB nr. L 177 van 5.7.1997, blz. 1.

³ PB nr. L 72 van 18.3.1988, blz. 16.

⁴ PB nr. L 289 van 22.10.1997, blz. 1.

meegedeeld, te weten de gewogen producentenprijzen en de gewogen invoerprijzen (waarbij in beide gevallen ook de totale hoeveelheid is genoemd). Deze gegevens worden eens per veertien dagen hetzij per fax, hetzij via het geautomatiseerde systeem IDES meegedeeld, per 100 stuks en in de nationale munt. De Franse gegevens met betrekking tot de ingevoerde hoeveelheden zijn echter niet binnen de vereiste termijn meegedeeld, zodat de invoerprijzen van Frankrijk niet gewogen konden worden; er is dus geen rekening mee gehouden voor de berekening van het communautaire gemiddelde. Frankrijk heeft zich ertoe verbonden een systeem in te voeren waarmee deze tekortkoming wordt verholpen.

Aangezien er momenteel slechts prijsnoteringen worden meegedeeld voor uit Israël en Marokko geïmporteerde bloemen, hoeven er per betrokken lidstaat slechts maximaal 12 verschillende gegevens te worden meegedeeld (4 producentenprijzen + hoeveelheden en 8 invoerprijzen + hoeveelheden).

Bij de Commissie worden de meegedeelde prijzen in ECU omgerekend (op basis van de op het moment van de berekening geldende groene valutakoers) en worden zij gewogen om communautaire gemiddelden te bepalen. De communautaire producentenprijzen worden eens in de twee weken bekendgemaakt in het Publicatieblad van de Europese Gemeenschappen als bijlage bij een verordening van de Commissie. Indien daar aanleiding toe is, worden aanvullende verordeningen opgesteld om per groep bloemen de preferentiële douanerechten voor Israël en/of Marokko te schorsen dan wel weer te herstellen.

De gegevens worden verzameld over de periode van veertien dagen die aan deze bekendmaking voorafgaat en dienen om de douanerechten vast te stellen voor de daaropvolgende periode van veertien dagen. Opgemerkt dient te worden dat deze laatste periode van veertien dagen steeds pas op woensdag begint, om de Commissie de tijd te geven om de procedure af te ronden.

3. EVALUATIE VAN DE METHODE

Gevolgen van de toepassing van deze methode op de producentenprijs en op de te betalen douanerechten.

3.1. Producentenprijs (zie de bijgaande tabellen 1 tot en met 4)

Hoewel de grafieken met betrekking tot de prijsontwikkeling in 1997/1998 (weken 45 tot en met 24) dezelfde tendensen laten zien als in de voorgaande twee jaar in dezelfde periodes, moet worden opgemerkt dat de "pieken" sterker geaccentueerd zijn. Dat komt omdat bij de oude methode de extreme waarden - van - 40 % en + 40 % ten opzichte van een berekende gemiddelde prijs - buiten beschouwing werden gelaten. Bij de huidige methode wordt met alle waarden rekening gehouden.

3.2. Toepassing van de douanerechten (zie de bijgaande tabel 5)

In het geval van Israël is de situatie voor eenbloemige anjers en kleinbloemige rozen vergelijkbaar met die van vorig jaar in dezelfde periode, voor

grootbloemige rozen met die van twee jaar geleden, en voor veelbloemige anjers ligt de situatie tussen die van de twee voorgaande jaren.

Marokko profiteert evenals in het verleden van preferentiële douanerechten voor de hele contingentperiode, met uitzondering van twee periodes van veertien dagen wat cenbloemige anjers betreft, en één periode van veertien dagen wat kleinbloemige rozen betreft. Deze resultaten komen dus ook in grote mate overeen met de volgens de oude methode verkregen resultaten.

4. CONCLUSIE

De resultaten die met de nieuwe methode worden verkregen zijn, wat de schorsing van de preferentiële douanerechten betreft, vrijwel gelijk aan de volgens de oude methode verkregen resultaten, maar hebben als voordeel dat ze de werkelijke situatie op de markt beter weergeven, omdat de producentenprijzen gebaseerd zijn op de actuele gewogen waarden, en niet op rekenkundige gemiddelden over een periode van drie jaar, zoals vroeger.

De Commissie is daarom van mening dat het momenteel niet nodig is voorstellen te doen om het sinds eind 1997 bestaande systeem te wijzigen.

TABEL 1

nrs. referentie- weken	ecu/100 stuks		
	1995/96	1996/97	1997/98
45 - 46	10,83	11,39	11,27
47 - 48	9,82	10,03	9,19
49 - 50	9,16	10,40	9,87
51 - 52	8,87	9,94	11,74
01 - 02	9,61	10,09	11,15
03 - 04	10,84	10,36	11,68
05 - 06	11,55	11,94	11,86
07 - 08	11,65	11,49	11,94
09 - 10	9,84	10,61	11,18
11 - 12	11,02	11,18	10,37
13 - 14	9,92	9,97	10,23
15 - 16	9,74	9,38	10,72
17 - 18	12,85	12,06	14,23
19 - 20	9,55	10,60	8,40
21 - 22	9,46	11,37	7,27
23 - 24	10,37	9,96	10,56
25 - 26	10,60	10,00	
27 - 28	10,16	9,95	
29 - 30	8,92	9,02	
31 - 32	7,77	8,05	
33 - 34	9,09	9,27	
35 - 36	11,69	11,38	
37 - 38	12,24	12,21	
39 - 40	12,73	11,93	
41 - 42	12,72	12,17	
43 - 44	13,55	13,04	

Ontwikkeling van de productieprijs: Anjers (Tros)

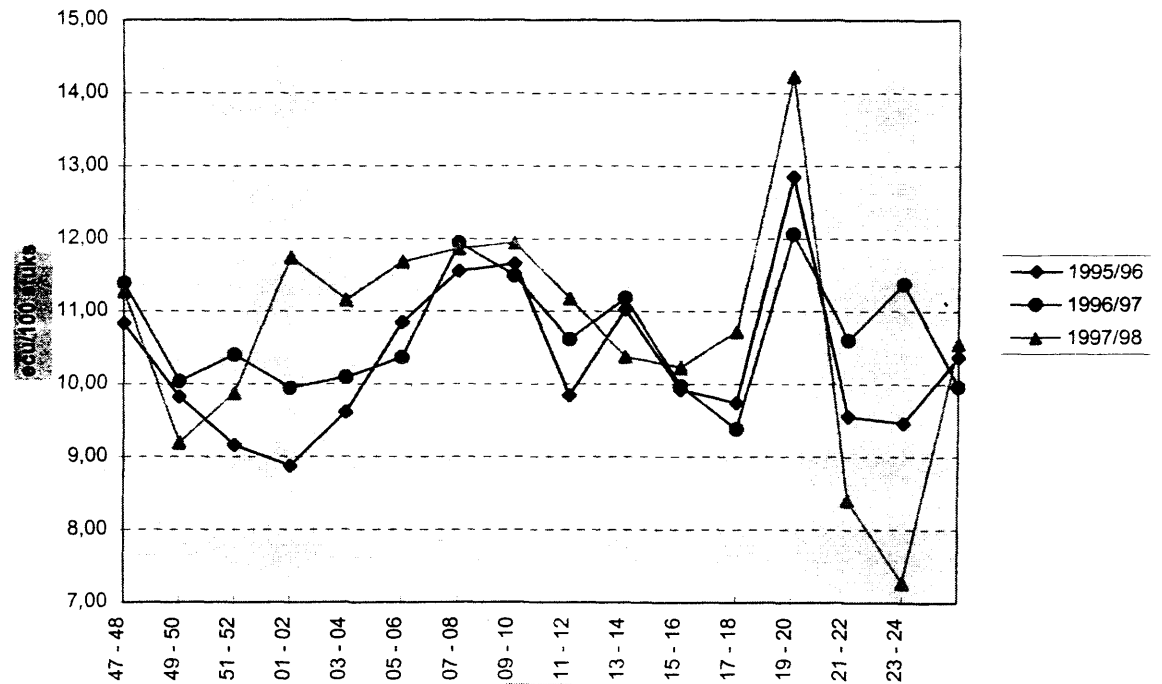

TABEL 1

nrs. referentie- weken	ecu/100 stuks		
	1995/96	1996/97	1997/98
45 - 46	28,01	30,19	36,84
47 - 48	27,94	31,92	42,81
49 - 50	34,31	36,28	44,15
51 - 52	42,10	48,40	56,02
01 - 02	42,26	43,35	46,23
03 - 04	49,39	52,21	47,65
05 - 06	57,76	61,54	65,00
07 - 08	55,25	63,70	71,64
09 - 10	49,57	53,28	58,27
11 - 12	38,14	49,54	41,90
13 - 14	29,52	36,02	27,37
15 - 16	27,52	31,31	29,46
17 - 18	29,34	32,85	33,31
19 - 20	25,99	32,29	31,78
21 - 22	27,29	30,66	29,37
23 - 24	25,67	26,38	31,83
25 - 26	21,19	24,57	
27 - 28	20,24	21,99	
29 - 30	20,30	21,01	
31 - 32	19,25	20,79	
33 - 34	20,69	22,31	
35 - 36	25,17	26,35	
37 - 38	26,14	27,53	
39 - 40	25,00	26,53	
41 - 42	26,68	27,98	
43 - 44	32,17	33,70	

Ontwikkeling van de productieprijs - Grootbloemige rozen

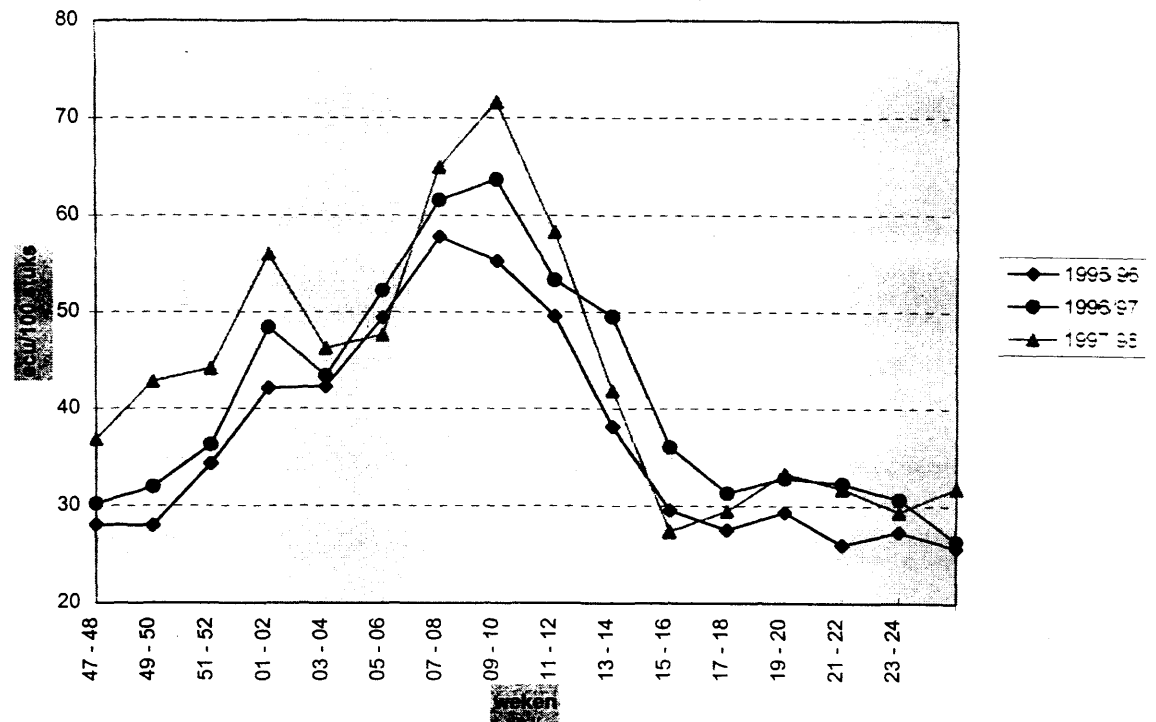

TABEL 1

nrs. referentie- weken	ecu/100 stuks		
	1995/96	1996/97	1997/98
45 - 46	16,11	17,31	14,62
47 - 48	17,00	16,97	16,28
49 - 50	17,56	18,45	16,95
51 - 52	22,69	25,16	21,03
01 - 02	20,32	21,67	20,84
03 - 04	21,49	19,36	21,90
05 - 06	27,07	23,07	26,85
07 - 08	29,93	30,37	27,60
09 - 10	26,76	25,28	20,15
11 - 12	21,33	22,37	15,12
13 - 14	19,12	20,06	14,27
15 - 16	17,90	16,73	15,79
17 - 18	18,29	17,40	16,37
19 - 20	16,31	19,80	15,18
21 - 22	16,55	18,44	15,11
23 - 24	12,66	13,97	14,30
25 - 26	11,64	12,9	
27 - 28	9,90	11,23	
29 - 30	9,35	10,93	
31 - 32	9,02	13,17	
33 - 34	10,33	12,7	
35 - 36	12,56	14,34	
37 - 38	12,06	14,13	
39 - 40	12,70	13,78	
41 - 42	14,80	15,06	
43 - 44	18,41	19,19	

7

Ontwikkeling van de productieprijs - Kleinbloemige rozen

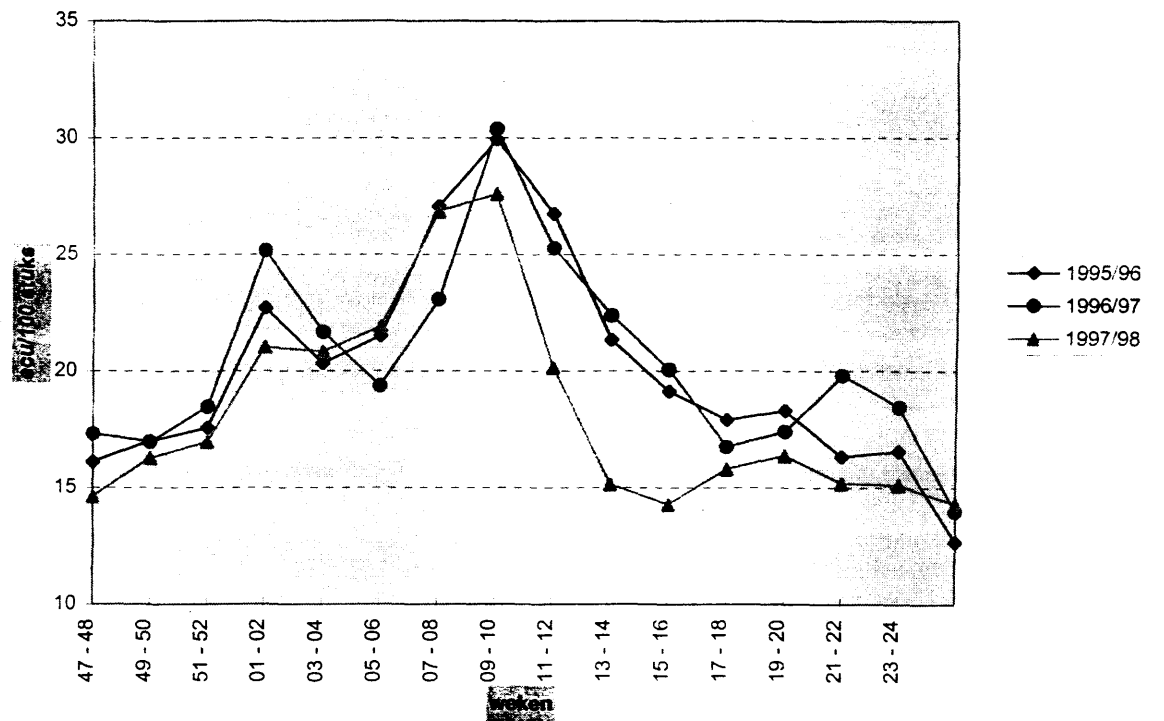

TABEL 1

nrs. referentie- weken	ecu/100 stuks		
	1995/96	1996/97	1997/98
45 - 46	12,60	12,54	13,91
47 - 48	12,17	12,92	12,23
49 - 50	12,21	13,44	14,62
51 - 52	15,39	16,90	16,37
01 - 02	13,97	13,87	15,06
03 - 04	13,83	13,55	13,20
05 - 06	14,79	14,90	14,97
07 - 08	13,42	14,25	15,83
09 - 10	12,54	13,36	17,01
11 - 12	11,87	12,56	11,74
13 - 14	12,96	12,38	11,68
15 - 16	13,07	12,27	16,09
17 - 18	14,97	14,23	17,16
19 - 20	11,24	13,37	14,36
21 - 22	10,48	11,04	14,04
23 - 24	10,46	10,29	13,96
25 - 26	10,12	9,94	
27 - 28	8,30	8,52	
29 - 30	9,20	8,42	
31 - 32	9,80	9,62	
33 - 34	12,22	11,91	
35 - 36	13,56	13,10	
37 - 38	13,97	14,47	
39 - 40	14,33	14,45	
41 - 42	14,31	14,23	
43 - 44	19,40	19,11	

8

Ontwikkeling van de productieprijs - Anjers (Standaard)

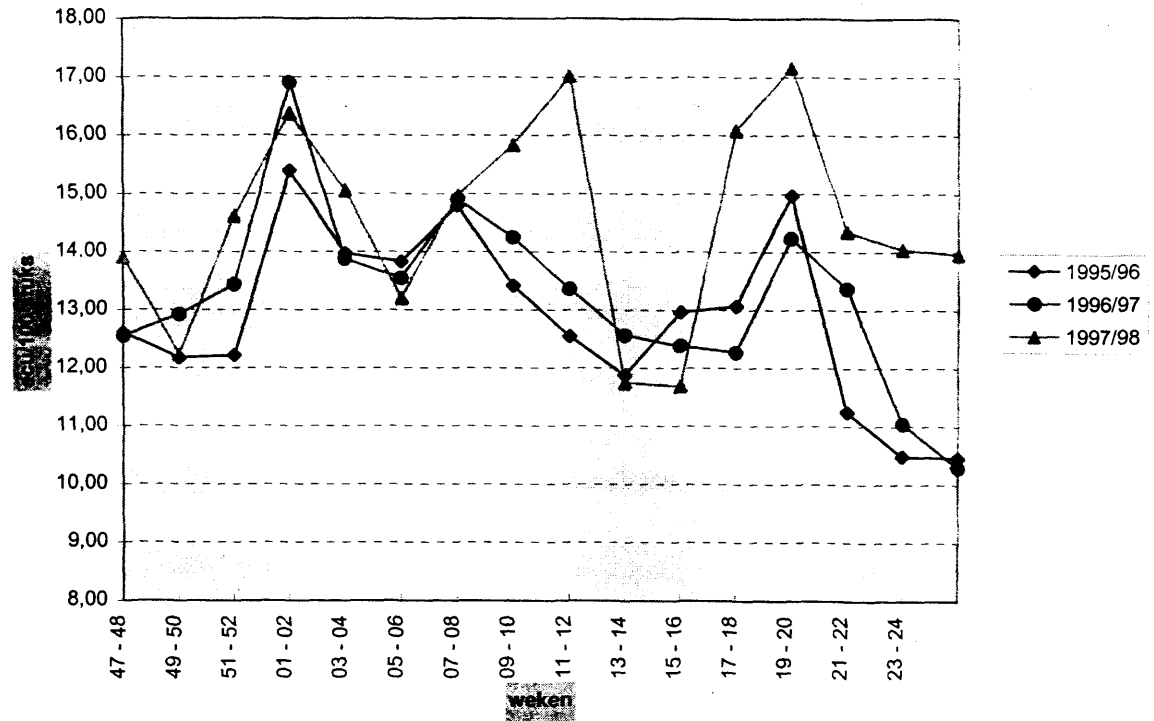

TABEL 5

nrs. Weken toepassing	ISRAËL				MAROKKO			
	anjers(standaard)	anjers (tros)	grootbl. rozen	kleinbl. rozen	anjers(standaard)	anjers (tros)	grootbl. rozen	kleinbl. rozen
van 19 nov. '97	1997/98 (huidige methode)				1997/98 (huidige methode)			
47 - 48					preferentieel	preferentieel	preferentieel	preferentieel
49 - 50	vol (contingent opgebruikt)				preferentieel	preferentieel	preferentieel	preferentieel
51 - 52					vol	preferentieel	preferentieel	preferentieel
1 - 2	preferentieel	preferentieel	vol	vol	vol	preferentieel	preferentieel	preferentieel
3 - 4	preferentieel	preferentieel	vol	preferentieel	preferentieel	preferentieel	preferentieel	preferentieel
5 - 6	preferentieel	preferentieel	vol	preferentieel	preferentieel	preferentieel	preferentieel	preferentieel
7 - 8	preferentieel	preferentieel	vol	preferentieel	preferentieel	preferentieel	preferentieel	preferentieel
9 - 10	preferentieel	preferentieel	vol	preferentieel	preferentieel	preferentieel	preferentieel	preferentieel
11 - 12	preferentieel	preferentieel	vol	preferentieel	preferentieel	preferentieel	preferentieel	preferentieel
13 - 14	vol	preferentieel	vol	vol	preferentieel	preferentieel	preferentieel	preferentieel
15 - 16	preferentieel	preferentieel	vol	vol	preferentieel	preferentieel	preferentieel	preferentieel
17 - 18	preferentieel	preferentieel	vol	vol	preferentieel	preferentieel	preferentieel	preferentieel
19 - 20	vol	vol	vol	vol	preferentieel	preferentieel	preferentieel	preferentieel
21 - 22	vol	preferentieel	vol	preferentieel	preferentieel	preferentieel	vol : 42 dagen (periode van het	
23 - 24	vol	preferentieel	vol	vol	vol : 28 dagen (periode van het		contingent afgesloten op 14/5/98)	
25 - 26	vol	vol	vol	vol	ontingent afgesloten op 31/5/98)			
Totaal = 224 dagen								

19/11/97-30/06/98	preferentieel	112	154	0	84	168	196	182	182
(totaal : 224 dgn.)	vol	112	70	224	140	28 + 28* = 56	*28	*42	*42
18/11/96-29/06/97	preferentieel	110	126	65	78	175	196	182	182
(totaal : 224 dgn.)	vol	114	98	159	146	19 + 28* = 49	*28	*42	*42
19/11/95-30/6/96	preferentieel	91	184	6	131	182	196	173	182
(totaal : 225 dgn.)	vol	134	41	219	94	15 + 28* = 43	*28	10 + 42* = 52	*42

(1996 : 29 dgn. in februari)

* "vol" omdat de periode van het contingent is afgesloten

ISSN 0254-1513

COM(98) 635 def.

DOCUMENTEN

NL

03 10 17 02

Catalogusnummer : CB-CO-98-621-NL-C

Bureau voor officiële publikaties der Europese Gemeenschappen

L-2985 Luxemburg